



Ingresos por \$368.2 billones y utilidades netas por \$23.1 billones en 2008

Generaron las 21.748 empresas que reportaron estados financieros a 31 de diciembre de 2008 a Supersociedades

- *La rentabilidad de los accionistas fue de 7.8%*
- *Explotación de petróleo y carbón, y construcción, sectores más rentables*
- *Aunque el 17% de las que reportaron son grandes empresas, éstas generan el 80% de los ingresos*

Bogotá D.C. (27 de abril de 2009) Ingresos por valor de \$368.2 billones y utilidad neta por \$23.1 billones, es decir un margen neto promedio del 6.3%, son los resultados de las 21.748 empresas del sector real que reportaron sus Estados Financieros a 31 de diciembre de 2008.¹

Este margen, sin ser alto, se puede considerar como aceptable teniendo en cuenta las condiciones internas y externas de las Compañías, dijo el superintendente de Sociedades, Hernando Ruiz López, al presentarle al país al país los resultados del **sector real de la economía colombiana**² en 2008. Ruiz López explicó que el patrimonio reportado de las empresas fue de \$295.6 billones, el cual, comparado con \$23.1 billones de utilidad neta, arrojan un promedio de rentabilidad del patrimonio o rentabilidad de los accionistas de 7.8%. Esta rentabilidad también es aceptable si se compara con el costo de oportunidad de la inversión que podría ser tasa del DTF o la de los TES más una prima de riesgo, dijo el Superintendente.

¹ Sin incluir datos de ECOPETROL. Por tratarse de Empresa Industrial y Comercial del Estado, no reporta a Supersociedades sus Estados Financieros

² **Sector real:** es una agrupación de actividades económicas dentro de las cuales se encuentran las del sector primario (agropecuaria), las del sector secundario (industria extractiva y de transformación) y algunas actividades del sector terciario (servicios, excepto los financieros y monetarios). Fuente: BLAA – Banco de la República.

Añadió que las mismas empresas tenían activos por valor de \$475.7 billones y pasivos por \$180.1 billones, es decir, un nivel de endeudamiento de 37.9%, que es bajo teniendo en cuenta que el restante 62.1% corresponde a recursos propios y se puede obtener una estructura de capital más adecuada. De esa deuda, \$63.1 billones eran con el sector financiero, es decir el 35% y \$35.4 billones equivalentes al 19.7% con proveedores; es decir que más de la mitad de la deuda era por estos dos conceptos los que se constituyen en la mayor fuente de financiación de las operaciones. Así mismo, el 70% del total de la deuda es de corto plazo, lo que implica mayor pago de intereses y afecta la liquidez tanto por los intereses como por los valores que deben desembolsar para atender el pago de las cuotas de capital.

La mayor parte de estas empresas desarrollan su objeto social en los sectores de comercio con el 31%, servicios con el 29% y manufactura con el 20%.

MAYOR RENTABILIDAD EN PETRÓLEO, CARBÓN Y CONSTRUCCIÓN MENOR EN EL SECTOR AGROPECUARIO

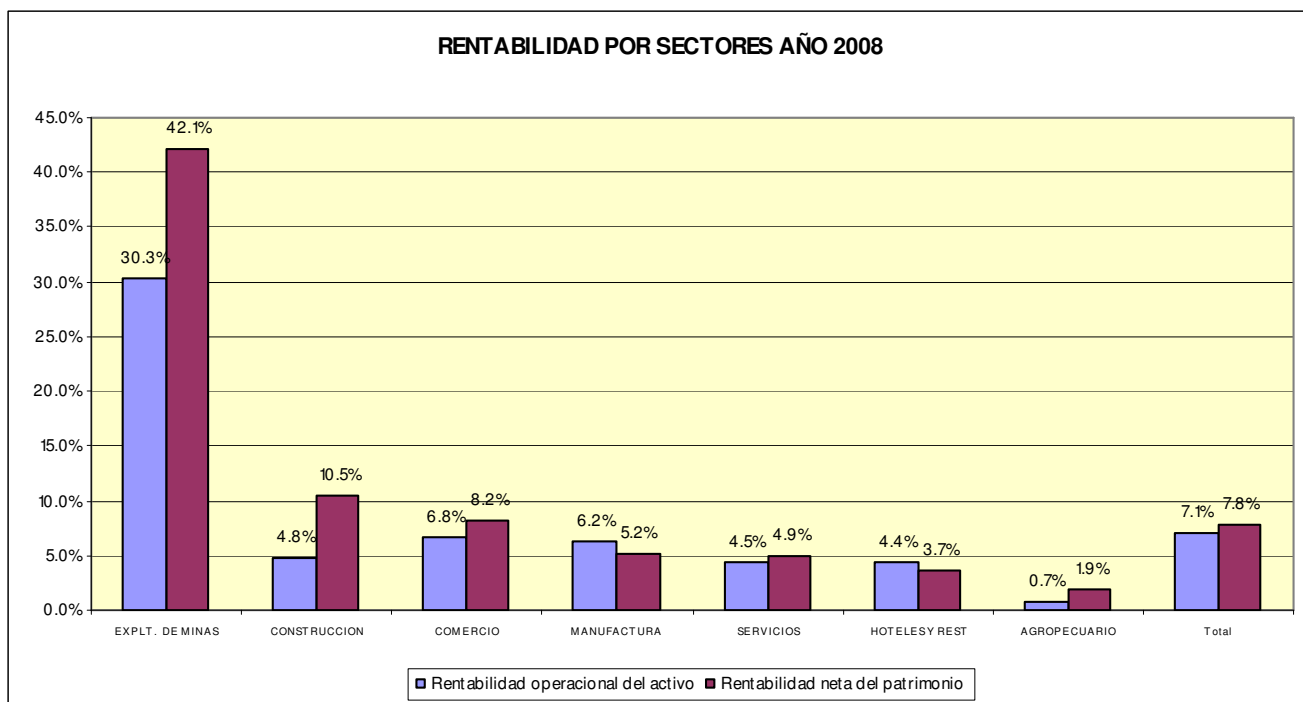

El Supersociedades dijo que la rentabilidad de los activos de las Compañías, así como la rentabilidad de los accionistas, medida por medio de la rentabilidad del patrimonio, fue muy superior en el sector de explotación de minas, con tasas del 30.3% y 42.1%, respectivamente,

donde se destacan la explotación de petróleo y la de carbón, combustibles que registraron precios altos hasta mediados del año. Además incidió en la alta rentabilidad de las empresas de este sector, el hecho que la gran mayoría son Compañías que se encuentran en etapa de producción plena, es decir, que las grandes inversiones fueron efectuadas en años anteriores.

El segundo sector con mayor rentabilidad para los accionistas en el año 2008 fue la construcción con el 10.5%. Explicó Ruiz López que, después de la crisis de 1999, donde se afectaron muchas empresas constructoras, especialmente las de obras residenciales, aprendieron que “ahora no se construye para vender, sino que se vende para construir”. Con esta nueva filosofía del negocio, el riesgo de llegar a etapas de crisis se minimiza, por cuanto el stock de inventarios será escaso.

Las empresas de los sectores comercio y manufactura, a pesar del bajo crecimiento en las ventas, también fueron rentables, con márgenes más bajos, pero parecidos a los que tradicionalmente han mantenido, por cuanto la política de este tipo de negocios es vender grandes volúmenes para mejorar las utilidades.

NIVEL DE ENDEUDAMIENTO, MENOR AL 40%

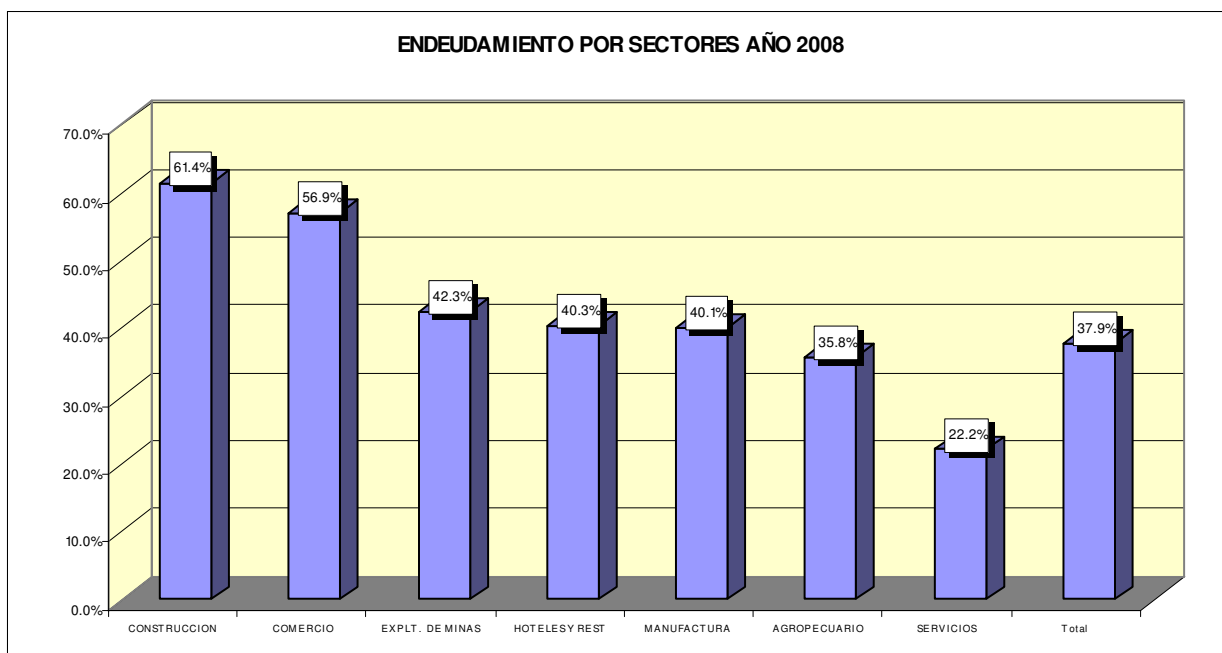

El nivel de deuda más alto lo tiene el sector de la construcción, con el 61.4%, seguido del comercio con el 56.9% y explotación de minas con el

42.3%. Estos niveles, como se dijo antes, son moderados y no afectan la solidez de las Compañías.

De las 21.748 empresas, el 17% son grandes, el 35% medianas, el 41% pequeñas y el 7% microempresas; sin embargo, las grandes generan el 80% del total de ingresos, las medianas el 16%, las pequeñas el 4% y el ingreso de las microempresas representan menos del 1% del total.

